BRAUN

7785

ブラウン
シンクロ プロ
7785

使用説明書

ご使用前に必ずお読みのうえ、
正しくご使用ください。

www.braun.co.jp

BS 7785

ブラウン シェーバーをお使いになる前に

ブラウン シェーバーをお買い上げいただき誠に有り難うございます。本品の機能を十分にご理解いただき、より効果的にご利用いただくために、この使用説明書をご使用前に必ずお読みください。また、お読みになられた後は保管してください。万一ご使用中にわからないことや不都合が生じた際にきっとお役にたちます。

より快適なシェービングのために

- シェーバーは洗顔前の肌が乾いた状態でのご使用をおすすめします。洗顔後のご使用は肌に水分が残って肌が膨張していることがあり、深剃りを妨げる原因となる場合もあります。
- シェーバーを肌に直角に軽く当て、あいている手で皮膚を伸ばすようにして、ヒゲの生えている方向とは逆向きに剃ると、より深剃りができます。
- シェービング後の掃除はできるかぎり毎回行ってください。付属の「クリーン&リニュー™システム」にセットするだけで、洗浄・乾燥・充電が全自動で行われ、毎日清潔でさわやかなシェービングをお楽しみいただけます。
- この使用説明書をよくお読みになり、それぞれの使用方法をお守りください。

安全上のご注意

●ご使用の前に、この「安全上のご注意」をよくお読みのうえ、正しくお使いください。
●ここに示した注意事項は、製品を安全に正しくお使いいただき、あなたや他の人々への危害や損害を未然に防止するためのものです。また、注意事項は、危害や損害の大きさと切迫の程度を明示するために「警告」「注意」に区分しています。

いずれも安全に関する重要な内容ですので、必ず守ってください。

警告：人が死亡または重傷を負う可能性が想定される内容。
注意：人が傷害を負う可能性及び物的損害の発生が想定される内容。

■絵表示の例

	⃠記号は、禁止行為であることを告げるものです。図の中や近傍に具体的な禁止内容（左図の場合は分解禁止）が描かれています。
	●記号は、行為を強制したり指示したりする内容を告げるものです。図の中に具体的な指示内容（左図の場合は電源プラグをコンセントから抜いてください）が描かれています。

⚠警 告	
	● 改造はしない。また、修理技術者以外の人は、分解したり修理をしない。 火災・感電・けがの原因となります。修理はお買い上げの販売店またはブラウンお客様相談室、ブラウンリペアセンターにご相談ください。
	● お手入れの際は必ず電源プラグをコンセントから抜く。 また、濡れた手で抜き差ししない。 感電やけがをすることがあります。
	● 専用コードを傷つけたり、無理に曲げたり、引っ張ったり、ねじったり、たばねたり、重い物を載せたり、挟み込んだり、加工したりしない。 専用コードが破損し、火災・感電の原因となります。 ● 交流100～240V以外では使用しない。 火災・感電の原因となります。 ● 専用コードや電源プラグが傷んだり、コンセントの差し込みが緩いときは使用しない。 感電・ショート・発火の原因になります。
	● 専用コードは水につけたり、水をかけたりしない。 ショート・感電の恐れがあります。
	● 専用コードでの使用の際は浴室など水のかかるところや、湿気の多いところでは使用しない。 感電する場合があります。

⚠注 意

	●シェーバー本体側プラグにピンやごみを付着させない。 感電・ショート・発火の原因になります。 ●刃は強く押さえない。 破損して肌を傷つけることがあります。
	●電源プラグを抜くときは、専用コードを持たずに必ず先端の電源プラグを持って引き抜く。 感電やショートして発火することがあります。 ●使用の前に刃の破れや変形がないか確認する。 肌を傷つけることがあります。
	●使用時以外は電源プラグをコンセントから抜く。 けがや火傷、絶縁劣化による感電・漏電火災の原因になります。

お読みになった後は、お使いになる方がいつでも見られるところに必ず保管してください。

もくじ

安全上のご注意 …… 3〜5
シェーバー各部の名称・仕様 …… 7
はじめてお使いになるとき …… 8
充電のしかた（専用コードでの充電）…… 8
クリーン&リニュー™システムでの充電 …… 9
パイロットランプ …… 10
充電表示ランプ／充電催促ランプ …… 10
シェーバーの使い方 …… 11〜12
お手入れの仕方 …… 13
網刃および内刃の交換について …… 15
リサイクルへのお願い …… 17〜18
海外でご使用の場合 …… 19
クリーン&リニュー™システムのご使用について …… 20
クリーン&リニュー™システムの主な働き …… 21
クリーン&リニュー™システム・各部の名称・仕様 …… 22
カートリッジの取り付け方 …… 23
カートリッジの交換の仕方 …… 24
クリーン&リニュー™システムの使い方 …… 25〜28
アフターサービスについて …… 29
English …… 31〜37

シェーバー各部の名称

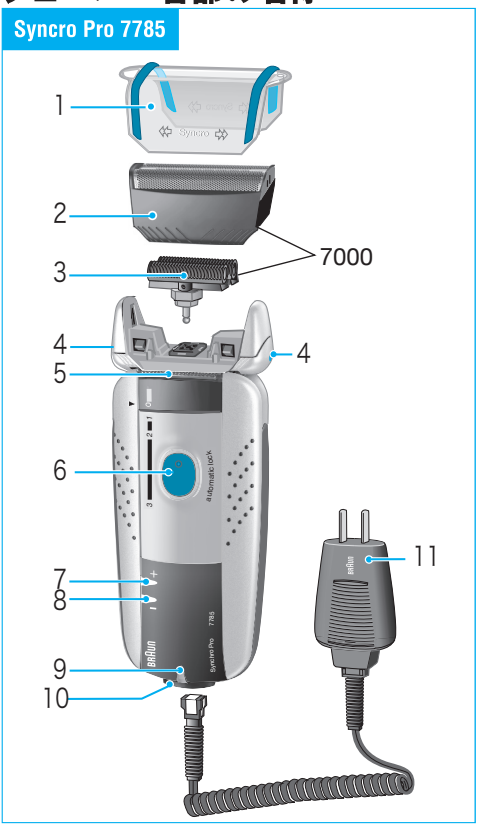

1. キャップ
   Foil protection cap
2. 網刃
   Shaving foil
3. 内刃
   Cutter block
4. 網刃取り外しボタン
   Foil release button
5. キワ剃り刃
   Long hair trimmer
6. スイッチ／ロックボタン
   Switch
7. 充電表示ランプ（緑）
   Charging light (green)
8. 充電催促ランプ（赤）
   Low-charge light (red)
9. パイロットランプ
   Pilot light
10. シェーバーソケット
    Shaver socket
11. 専用コード
    Special cord set

仕　様

定　格	電源方式	充電交流式	充電時間	1時間
	定格電圧	AC100～240V（本体側12V）	使用電池	ニッケル水素電池
	消費電力	7W		
刃の形状	網刃:3枚刃（くせヒゲトリマー付ツイン網刃）内刃:リング型ダブル内刃			
本体重量	220g	外見寸法	140×55×35mm（h×w×d）	
付属品	クリーン&リニュー™システム、シェーバー用保護ケース、専用コード、専用洗浄液カートリッジ1個、ブラシ			

はじめてお使いになるとき
（ご使用前に必ずお読みください）

●まずシェーバー本体の充電をします。
① 専用コードをシェーバー本体とコンセントに接続します。
② 充電池の活性化を促すために最低4時間の充電を行ってください。
③ 最低4時間充電の後ご使用になれます。
（11ページ「シェーバーの使い方」参照）
④ 2回目以降は、約1時間の充電でフル充電となります。
（8ページ「充電のしかた」参照）

⚠ 注 意

●充電の際はスイッチを必ずOFFにしてからコンセントにつないでください。
●充電中は、シェーバー本体と専用コードが少し暖かくなることがありますが、故障ではありません。
●初回の充電はクリーン&リニュー™システムの充電機能をご使用できません。必ず専用コードをシェーバーに直接つないで充電してください。

●「スマートロジック」搭載
スマートロジックがユーザーごとのシェービングパターンを感知し、自動的に充電池の活性化を行います。これによりいつでも良い剃り味を保ちます。

充電のしかた（専用コードでの充電）

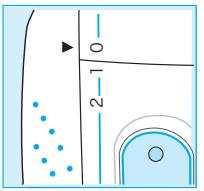

スイッチをOFF（0）にする。

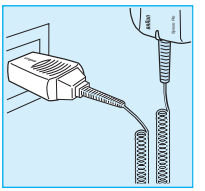

専用コードをシェーバー本体とコンセントに接続する。

約1時間でフル充電。
1回のフル充電で約2週間使用可能。（1日1回3分間の使用として）

専用コードでの充電

⚠ 充電するときの注意

- シェーバー本体及びコンセントからコードを抜く際は、引っ張らないで、必ずヘッド部分を持って抜いてください。
- コードを本体に巻き付けたり、無理に引っ張ったりしないでください。
- フル充電後、継続充電されても本体に支障は生じません。自動的に充電は停止しますが、長時間の通電はお避けください。
- 電子回路を内蔵していますので、充電中またはシェーバーをご使用中、AMラジオをお聴きの場合は雑音が入ることがあります。AMラジオより50cm以上離してください。また同じコンセントから電源を取っている場合も雑音が入ることがありますのでお避けください。
- 充電中、専用コードのプラグから小さな音が発生したり、充電をはじめてから一時的に本体が温かくなることがありますが、これは内部の電子回路が正常に働いている状態ですので、そのままご使用ください。
- コードが破損した場合はただちに使用をやめ、新しいコードと交換してください。交換については最寄りの販売店またはブラウンリペアセンターにご相談ください。
- 長時間ご使用にならないときは、電源プラグをコンセントから抜いてください。
- 部屋の温度が0℃以下、または40℃以上での充電は、充電効率が悪く電池の寿命を短くしますのでお避けください。
- 湿気の少ないところで充電してください。
- 充電池には寿命があります。充電されても、使用時間が著しく低下してきた場合、電池の劣化が原因ですので、交換が必要となります。最寄りの販売店またはブラウンリペアセンターに修理（有償）を依頼してください。
- 専用コードは分解・改造しないでください。

パイロットランプ

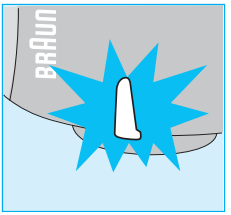

パイロットランプは通電中点灯します。

充電表示・充電催促ランプ

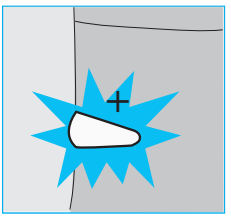

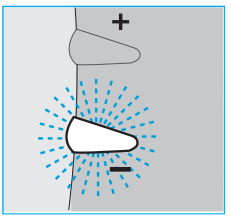

充電中に点灯します。
蓄電池がフル充電になると消灯します。
シェーバーのスイッチがオンの状態で充電残量が20%未満になると充電催促ランプ（赤）が点滅し充電時期をお知らせします。

シェーバーの使い方

1. キャップを外す
2. ロックボタンを押しながらスイッチを押し上げる
3. 剃る

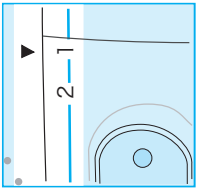

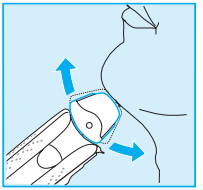

スイッチ1:
首振りヘッド可動状態。肌の曲面に合わせて刃を密着させます。

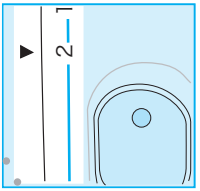

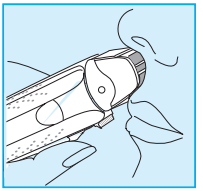

スイッチ2:
ヘッド固定。
鼻の下などのシェービングに。

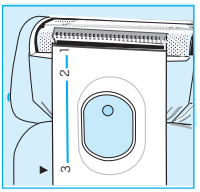

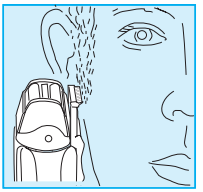

スイッチ3:
キワ剃り刃稼動。
モミアゲや口ヒゲを整える際に。

⚠注 意

●キワ剃り刃は肌の上で横に滑らせないでください。肌を切ることがあります。
●刃を傷めないよう使用後は必ずキャップをしてください。

交流式での使い方

1. スイッチボタンがOFF(0)になっていることを確認。
2. 専用コードをシェーバー本体とコンセントに接続する。
3. キャップを外す。
4. ロックボタンを押しながらスイッチを押し上げる。
5. 剃る。

⚠注 意

●充電池が完全に空の状態だとすぐに始動しない場合があります。その際には約1分間スイッチボタンをOFF(0)にした状態で放置してください。
●電圧が100V未満（カーバッテリーや船舶）の電源では交流式としてそのまま使用することはできません。
●刃を傷めないよう使用後は必ずキャップをしてください。

上手な剃り方

●洗顔前の肌が乾いた状態で
●肌に直角に当て
●あいている手で皮膚を伸ばし、ヒゲの生えている方向と逆に
●軽く当ててゆっくりと滑らすように剃る

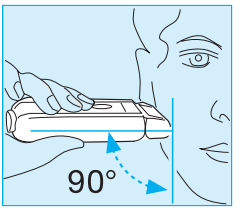

⚠注 意

刃を強く皮膚に押し付けると網刃の破損や、肌を傷つける原因になります。

お手入れの仕方

常によい剃り味を保つために、シェービング後はシェーバーヘッドを掃除してください。

クリーン&リニュー™システムで自動洗浄

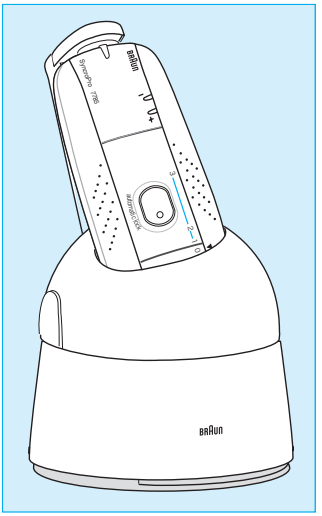

付属のクリーン&リニュー™システムは、シェーバーをセットするだけで洗浄・乾燥・充電を全自動で行います。また、洗浄液はシェーバーヘッドのいやな臭いを抑える除菌効果やシェーバー刃面に潤滑性を与え、なめらかな剃り味にする効果があります。
詳しい操作方法は20ページ「クリーン&リニュー™システムのご使用について」をご参照ください。

マニュアル清掃

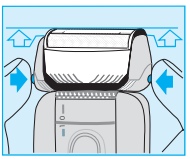

1. 網刃取り外しボタンを押し、網刃を少し浮かせる（網刃を取り外さないでください）。
2. シェーバーヘッドを下に向け、スイッチを入れる。
3. 5〜10秒間網刃を振動させ、ヒゲくずを落とす。

ブラシ清掃

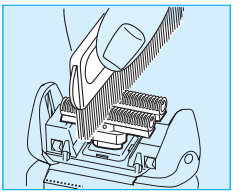

1. 網刃取り外しボタンを押し、網刃を少し浮かせる。
2. 網刃を軽くつまんで取り外し、軽くたたいてヒゲくずを落とす。
3. 内刃にブラシをかけてヒゲくずを落とす。
4. 内刃を外し、内刃受け及びその周辺にもブラシをかける。

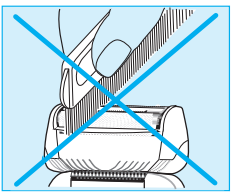

⚠ 注 意

網刃には決してブラシをかけないでください。

ブラシ清掃の際のお手入れ用品 シェーバークリーナー（別売）

快適な剃り味を保つため、シェーバークリーナー（別売）のご使用をおすすめします。

●刃に付いた皮脂やヒゲくずなどの汚れを取り除きます。
●刃面に潤滑性を与え、滑らかな剃り味が得られます。
●除菌効果により、シェーバーヘッドのいやな臭いを抑えます。

⚠ 注 意

・シェーバークリーナー（別売）はアルコール分を含んでいます。革製品やフローリングの床等に付着すると変色する可能性がありますのでご注意ください。
・シェーバークリーナー（別売）は立てた状態で保管してください。

網刃及び内刃の交換について

いつまでもよい剃り味を保つため、網刃・内刃は約1年半ごとに交換されることをおすすめします。

網刃番号7000シリーズ(7000T)	内刃番号7000／504
網刃・内刃コンビパック 7000シリーズ (7000T)	

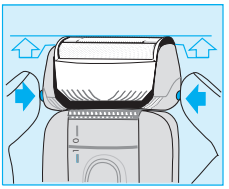

網刃の交換の仕方

1. 網刃取り外しボタンを押して、網刃をシェーバーヘッドから取り外す。
2. 新しい網刃をカチッと音がするまではめ込む。

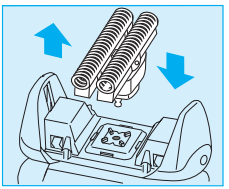

内刃の交換の仕方

1. 内刃を90度回す。
2. 内刃の両端を持ち、上方に引っ張って外す。
3. 新しい内刃を、外す際と逆の要領でカチッと音がするまで内刃受けにはめ込む。

⚠注 意

網刃は非常に薄く精巧に作られていますので、お取扱いには次の事柄を必ずお守りください。

- 網刃には決してブラシをかけたり、指などで押さえたりなど、衝撃を与えないでください。
- ご使用の度に、網刃を点検し、刃の変形、破れ等異常がないことを確認してください。その状態でのご使用は肌を傷つけることにもなり、場合によっては非常に危険です。必ず別売の網刃とお取り替えください。
- 網刃やくせヒゲトリマーに変形や損傷が生じた状態では決して使用しないでください。
- 使用方法の説明文中にある軽く当てるとは、例えばシェーバー本体を手のひらに受けた感じ、すなわちその自重ぐらいの程度の力の当て方を意味しています。網刃が変形するような力を加えることは絶対に行わないでください。
- 切削部（網刃・くせヒゲトリマー・内刃・キワ剃り刃）には油を若干塗布してあります。その油がにじみ出ている場合には拭き取る等してからご使用ください。
- 内刃はステンレス鋼を研磨するなどして作られており、使用初期の段階に黒い粉末が皮膚に付くことがありますが、その場合には内刃をベンジン等で洗浄後ご使用ください。
- シェーバー本体及び網刃は浴室等、湿気の多い場所に放置しないでください。
- シェーバー本体の汚れは中性洗剤を含ませた布で拭き取ってください。
- シンナーやベンジンは絶対に使用しないでください。
- シェーバー本体に強い衝撃を与えないでください。
- ご自分でシェーバー内部機構には絶対触れないでください。
- シェーバー使用時の最適周囲温度は15℃から35℃の範囲です。0℃以下または35℃以上となる場所に放置しないでください。
- 専用コードは分解したり、改造はしないでください。

Ni-MH 充電式電池リサイクルにご協力を

- このマークの商品には、充電式電池（ニッケル水素電池）を使用しております。
- 充電式電池にはリサイクル可能な貴重な資源が使われております。
  ご使用済みの商品の廃棄に際しては、充電式電池を取り出し、リサイクルボックスを設置している最寄りの協力店または特定の回収窓口へお持ちください。

最寄りのリサイクル協力店について

詳細は、有限責任中間法人JBRCのホームページをご参照ください。

・ホームページ：http://www.JBRC.com

ニッケル水素電池の取り出し方法

（製品の廃棄以外には絶対に分解しないでください。修復不可能です。）

ご注意：電池に電気容量が残存している場合もありますので、電池の端子部分がショートすることの無いよう注意してください。もし、ショートしますと発火、火傷などの原因になります。また、電池の端子（金属製）でケガをしないよう、十分にご注意ください。

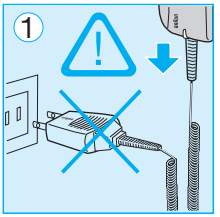

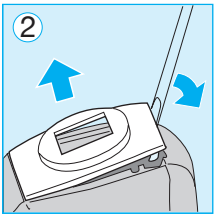

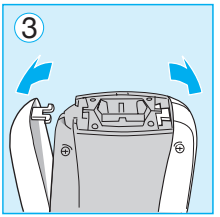

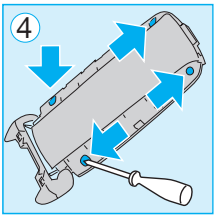

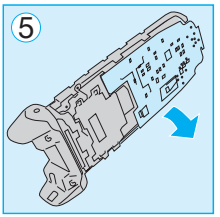

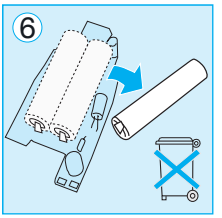

① シェーバー本体の充電池は使い切った状態で行ってください。（決して充電はしないでください。）

② マイナスドライバー等をシェーバー底部の溝に差し込み、図2の様に押し上げて底部カバーを取り外します。

③ シェーバー本体の左右カバーを図3の様に左右に取り外します。

④ シェーバー本体のカバーに付いている4ヶ所のネジをマイナスドライバーで取り外します。この時ネジ山をこわさない様慎重に行ってください。

⑤ シェーバー内部の充電池と基板を図5の様に取り外します。

⑥ ハンダ付けされている充電池を基板から取り外し、充電地のみを破棄又は指定の場所にお送りください。尚、基板から取り外す際は、マイナスドライバーを電池と基板の間に差し込み、引き上げると簡単に外せます。

海外でご使用の場合

本シェーバーを100V以外の電源電圧で使用する場合は、その国の電源電圧を確認し使用してください。本体はそのままでご使用になれますが、差し込みプラグが異なる場合は、必要に応じてプラグアダプターをご使用ください。
(注)プラグアダプターは、下記のように主にヨーロッパ中部と北部の国向けです。北米・中南米及びアジアの一部の国でご使用の場合は、プラグアダプターの必要はありません。なお、同一国内でもプラグの形状、電圧が異なる場合があります。下記の表をご参考に、詳しくは事前に現地または訪問国関連機関(大使館等)でご確認になってからご使用くださいますようお願いいたします。

アダプターなしで使える国とその電圧			
カナダ	120V	フィリピン	220V
アメリカ合衆国	120V	タイ	220V
メキシコ	125V	台湾	110V
ベネズエラ	120V	韓国	120/220V
グアム	120V	日本	100V
アダプターを使用する国とその電圧			
フィンランド	220V	イタリア	120/220V
ノルウェー	230V	ユーゴスラビア	220V
スウェーデン	220V	ロシア	120/220V
デンマーク	220V	南アフリカ連邦	220V
ベルギー	120/220V	サウジアラビア	120/220V
ルクセンブルク	120/220V	レバノン	110V
オランダ	220V	イスラエル	220V
ドイツ	220V	インド	230V
オーストリア	220V	ベトナム	120/220V
スイス	220V	インドネシア	220V
フランス	120/220V	アルゼンチン	220V
スペイン	120/220V	ブラジル	120/220V
ギリシャ	220V		

BRAUN

Clean&Renew™

クリーン&リニュー™

Type 5301

クリーン&リニュー™システムはシェーバーをセットするだけで、お使いのシンクロ プロ シェーバーの洗浄・乾燥・充電を全自動で行うブラウン独自の新しいシステムです。この一台で面倒な掃除の手間が省け、毎日清潔でさわやかなシェービングがお楽しみいただけます。

クリーン&リニュー™システムの主な働き

●洗浄・乾燥　シェーバーをクリーン&リニュー™システムにセットするだけで、シェーバーヘッドのヒゲくずや付着した皮脂を自動洗浄システムで簡単に取り除けます。洗浄後は送風モードに切り換わり、シェーバーヘッドを乾燥させ雑菌の増殖を抑えます。

●充　電　乾燥後は選択により充電モードに移り、いつでもシェーバーがフル充電で使える状態にします。

●効　能　洗浄液は洗浄効果に加え、シェーバー刃面に潤滑性を与えますので、なめらかな剃り味が得られます。

⚠ 注 意

クリーン&リニュー™システムは、専用カートリッジから洗浄液を循環させてシェーバーヘッドを洗浄するシステムですので、以下の点にご注意ください。

- 洗浄液のもれを防ぐために、クリーン&リニュー™システムは平らで安定したところに設置してください。
- カートリッジがセットされているときは、クリーン&リニュー™システムを傾けたり、急に動かしたり、移動させたりしないでください。
- クリーン&リニュー™システムは鏡張りのキャビネットの中、ラジエーターの上、もしくは、表面がつるつるした、あるいはラッカー仕上げされた場所には設置しないでください。直射日光にさらさないでください。
- クリーン&リニュー™システムは、きわめて引火性の高い液体を使用しています。火気のそばには近づけないでください。
- 飛行機でのご旅行の際には「危険物」として航空機での運送及び航空機への持ち込みが禁止されていますのでご注意ください。ご使用中は、お煙草から離して（距離をもって）ください。

⚠ 注 意

- お子様の手の届かないところでご使用ください。
- カートリッジは詰め替えないでください。
- ブラウン専用の交換カートリッジをご使用ください。

クリーン&リニュー™システム各部の名称

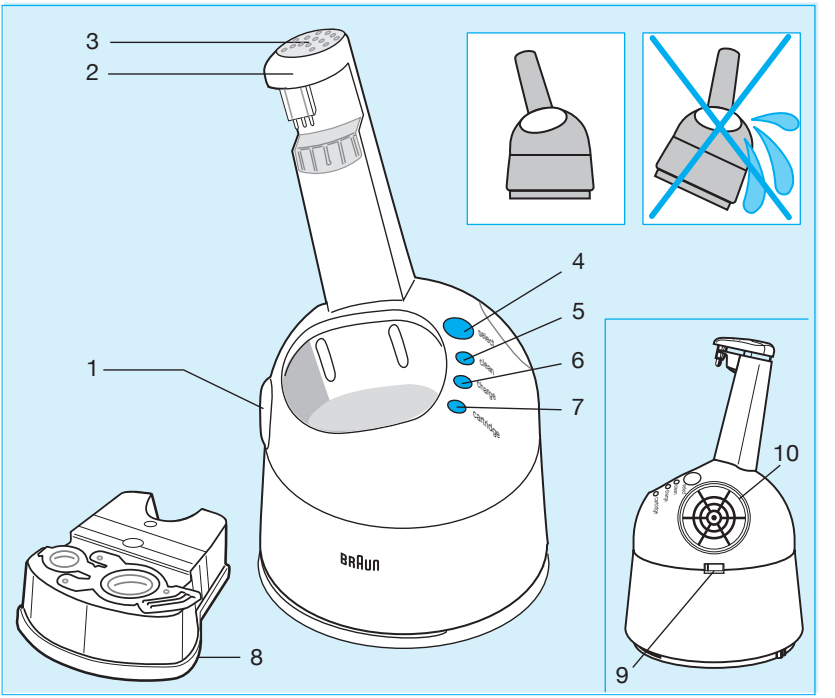

1. オープンボタン
2. 接続ノブ
3. 解除ボタン
4. セレクトボタン
5. 洗浄表示ランプ
6. 充電表示ランプ
7. カートリッジ交換催促ランプ
8. 専用カートリッジ
9. 専用コード差し込み口
10. 送風ファン

定 格	AC100-240V.10.1-14.3VA.50Hz-60Hz.DC12V 0.4A

クリーン&リニュー™システムをお使いになる前に

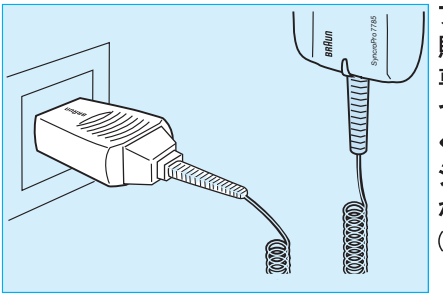

フレックス シンクロ プロ シェーバー購入後はじめて充電するときは必ず専用コードをシェーバー本体に直接つないで最低4時間の充電を行ってください。その後、クリーン&リニュー™システムによる自動洗浄・乾燥・充電が可能となります。

(8ページ「はじめてお使いになるとき」参照)

カートリッジの取り付け方

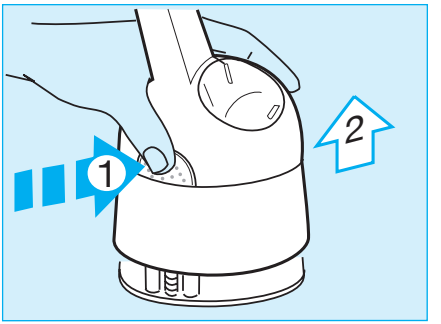

1. 左図の1(オープンボタン)を押し、クリーン&リニュー™システム上部を持ち上げる。

> その際、途中で止まる場合がありますが、そのときは片方の手でクリーン&リニュー™システム底部を押さえ、もう片方の手で上部を持ち上げてください。

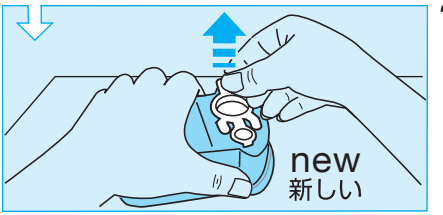

2. カートリッジをテーブルなどの平らな場所に置き、ふたの端を持ち、大小の穴の中間部を押さえながらゆっくりと引き上げ完全に開ける。

> このときもう一方の手でカートリッジについているふたを押さえると、洗浄液を飛び散らさずに開けることができます。

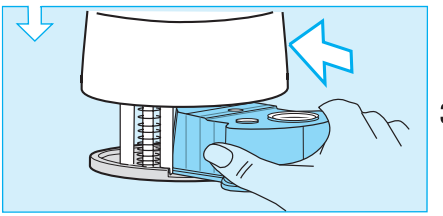

3. 液がこぼれないように注意しながらカートリッジをクリーン&リニュー™システムの奥までセットする。

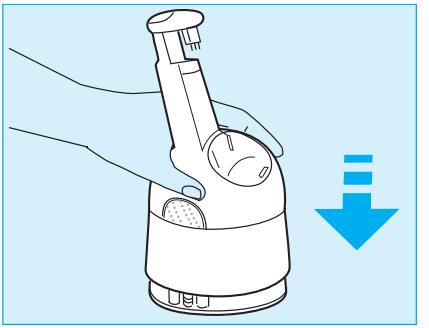

4. クリーン&リニュー™システム上部を押し下げ、カチッと音がするまで完全に閉じる。

⚠注 意

洗浄液はアルコール分を含んでいます。革製品やフローリングの床等に付着すると変色する可能性がありますのでご注意ください。

カートリッジの交換の仕方

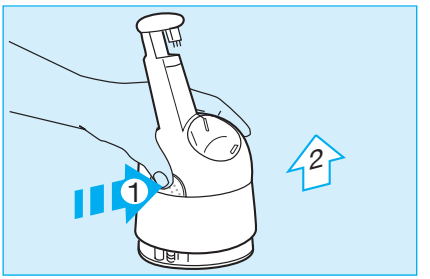

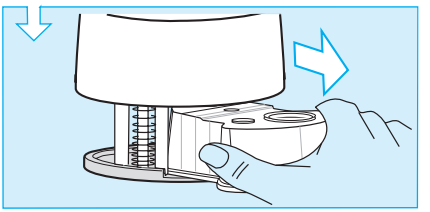

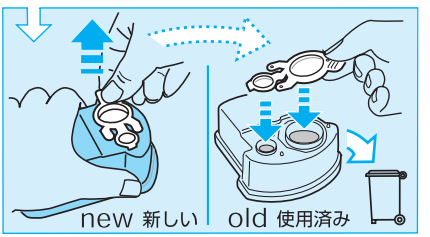

1. オープンボタンを押し、クリーン&リニュー™システム上部を持ち上げる。

この際、システム内部に残っている洗浄液が内部の吸い上げ口に付着していますので、洗浄液がカートリッジの方に戻るまでそのまましばらくお待ちください。

2. 洗浄液がこぼれないように注意しながら使用済みカートリッジを取り出す。

3. 交換カートリッジ（新品）のふたを開け、前述の「カートリッジの取り付け方」の項と同様にクリーン&リニュー™システムにセットする。

使用済みのカートリッジは、内容液を廃棄ないしは十分気化させてから、新品カートリッジのふたを使って、使用済みのカートリッジのふたを閉じてから不燃ゴミとして廃棄してください。

クリーン&リニュー™システムの使い方

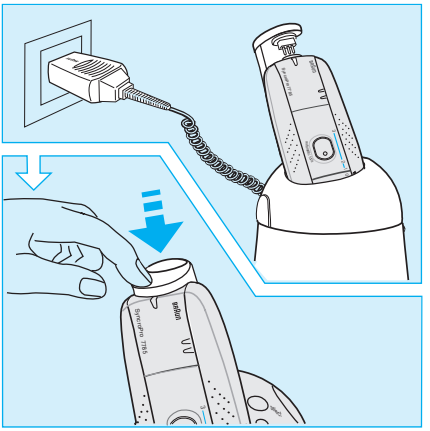

1. クリーン&リニュー™システムのソケットにコードをつなぎ、電源プラグをコンセントにつなぐ。

2. 接続ノブの解除ボタンを押し、ノブを上げる。

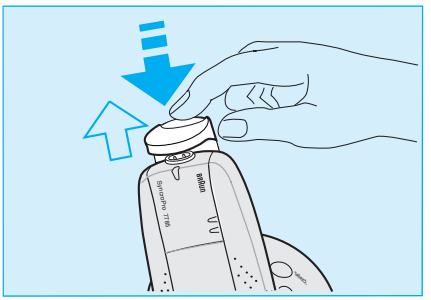

3. シェービングの後、シェーバーのスイッチを切りヘッドを下にしてクリーン&リニュー™システムにセットする。

> このとき必ずシェーバーのキャップを外してセットしてください。但し、網刃は外さないでください。

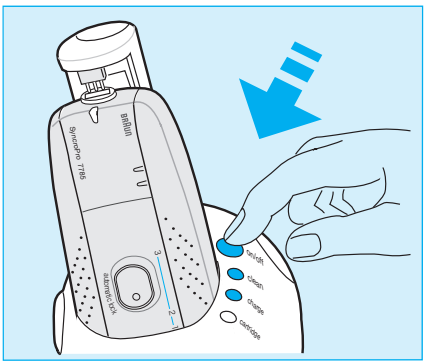

4. セレクトボタンにより作動モードを選択する。ボタンを押す毎に作動する機能ランプが点灯します。

作動モード	所要時間	ランプ点灯
洗浄・乾燥	約15分	clean ◯
洗浄・乾燥・充電	約75分	clean ◯
		charge ◯
充電のみ	約60分	charge ◯

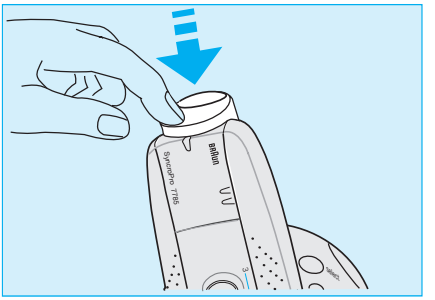

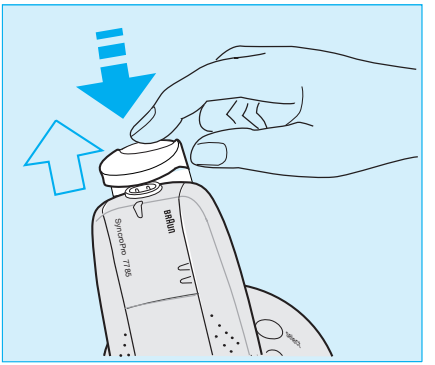

5. 接続ノブを下げ、シェーバーのソケットにしっかりとセットします。
6. クリーン&リニュー™システムが始動し、選択したモードを実行。セレクトボタンでモードを選択せずにクリーン&リニュー™システムを始動させると「洗浄・乾燥」モードを自動的に実行します。
7. それぞれの作業が終了すると、それに対応したランプが消灯。ランプがすべて消灯することにより全ての作業が終了したことをお知らせします。
8. 作業終了後、接続ノブの解除ボタンを押しノブを上げシェーバーを取り出します。
9. 洗浄完了直後はヘッド部分に多少の洗浄液が付着している場合がありますので、しばらく放置し、乾いてからご使用ください。

⚠ 注意

- クリーン&リニュー™システムが作動中は途中で中断しないでください。作動中に解除ボタンを押し、接続ノブを上げることにより中断することができますが、この状態ですとシェーバーは完全に洗浄・乾燥されません。
- シェーバー本体の充電量が20%以下になったとき、クリーン&リニュー™システムが作動しない場合があります。その場合は専用コードをシェーバー本体に直接つなぎ、4時間充電を行ってください。

クリーン&リニュー™システムのお手入れの仕方

クリーン&リニュー™システム本体は、やわらかい布で汚れを拭き取ってください。特にシェーバーヘッドをセットする箇所はホコリや細かい汚れが付着しないよう時々軽く拭き取ってください。

カートリッジの交換時期について

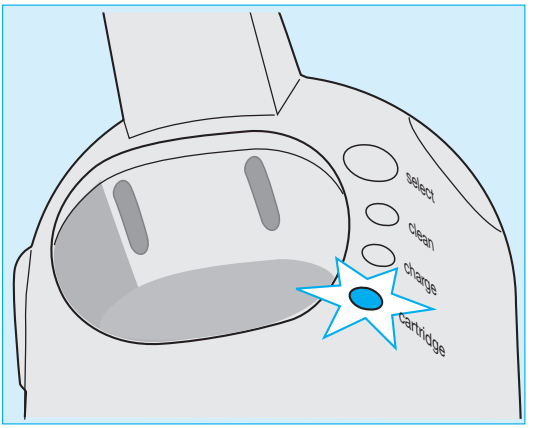

- カートリッジ交換催促ランプが点滅することにより、カートリッジの交換時期をお知らせします。断続的な点滅は残りの使用回数が数回であることを示します。ランプが点灯状態になりましたらカートリッジを交換しないと作動しません。
- 通常の使用でカートリッジ1個に付き約30回の洗浄が可能です。毎日1回の使用で約4週間使用できます。
- 常に良い剃り味を保つため、毎日のご使用をおすすめします。また洗浄液にはアルコール成分を含んでいるため、ご使用にならなくてもカートリッジをあけた後約8週間で気化します。長期間ご使用にならないときは再度ふたをして保管してください。

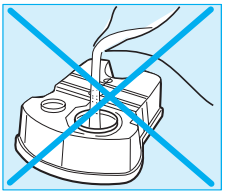

⚠注 意

カートリッジの液は決して詰め替えたり、他の液等を入れたりしないでください。交換の際は必ず別売の専用カートリッジをご使用ください。

	長年ご使用のシェーバー点検を!		
	ご使用の際このようなことはありませんか		お願い
愛情点検	● スイッチを入れても、時々始動しないことがある。 ● コードを折り曲げると通電したり、しなかったりする。 ● 専用コードやプラグが異常に熱い。 ● 本体ケースが変形していたり、コゲくさい匂いがする。 ● 本体及び刃の変形・破損。 ● その他の異常・故障がある。	▶	このような症状のときは、使用を中止し、故障や事故防止のため、スイッチを切り、コンセントからプラグを抜いて、必ず販売店にご相談ください。

保証書とアフターサービス

1.保証書について

●保証書は製品に同梱されている使用説明書の巻末についておりますので、必ず「販売店名」「お買い上げ日」が記入されていることをお確かめになり、保証内容をよくお読みの後、大切に保管してください。

●保証期間はお買い上げ日から1年間です。(但し、網刃・内刃等の消耗部品は保証対象外です。)

2.修理のご依頼について

ご使用中に異常または故障が生じた場合は直ちに使用を中止し、お買い上げの販売店に点検修理をご依頼ください。

●保証期間中は・・・お買い上げの販売店に保証書を提示の上、お申しつけください。

●保証期間が過ぎているときは・・・修理によって機能が維持できる場合はお客様の希望により有料修理させていただきます。

3.補修用性能部品の保有期間について

本製品の補修用性能部品を製造後、6年間保有しております。補修用性能部品とは、その製品の機能を維持するために必要な部品です。

4.内部蓄電池利用製品について

使用説明書にしたがった充電をしても使用時間が著しく低下した場合は、電池の寿命によるものとお考えいただき、電池交換修理をご依頼ください。(有料修理になります。)

5.アフターサービスについてご不明な点やご相談は、お買い上げの販売店またはブラウンお客様相談室へお問い合わせください。

ブラウン製品サービス窓口について

製品全般についてのお問い合わせ等のご相談は
ブラウンお客様相談室

0120-13-6343

受付時間　9:00～12:30／13:30～17:30
（祝祭日を除く月～金）

ホームページからもご相談いただけます。
http:www.braun.co.jp

修理等については
ブラウンリペアセンター

〒143-0006　東京都大田区平和島6-1-1
東京流通センター物流ビルB棟 E3-4

03-5753-8802

受付時間　9:30～12:30／13:30～17:30
（祝祭日を除く月～金）

※ご注意：電話番号、受付時間などが変更になることがあります。

Our products are designed to meet the highest standards of quality, functionality and design. We hope you enjoy your new Braun shaver. Braun Syncro 7790 and 7785 are supplied with a Braun Clean&Charge (please see separate use instructions).

SmartLogic
The « SmartLogic » electronics inside your shaver analyzes your personal shaving patterns, and then adapts the battery care to ensure optimal performance.

Warning
Keep the appliance dry.
Your shaver is provided with a special cord set with an integrated Safety Extra Low Voltage power supply. Do not exchange or manipulate any part of it. Otherwise there is risk of electric shock.

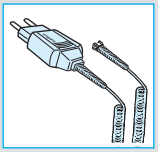

Description

1 Foil protection cap
2 Shaver foil
3 Cutter block
4 Foil release button
5 Long hair trimmer
6 Switch
7 Charging lights (green)
8 Low-charge light (red)
9 Pilot light
10 Shaver socket
11 Special cord set

Charging the shaver

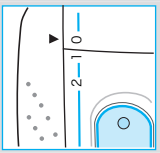

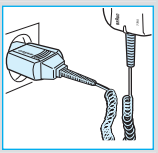

- First charging: Using the special cord set, connect the shaver to an electrical outlet with the switch on position «0» and charge it for at least 4 hours (plug might get warm). The SmartLogic inside your shaver automatically monitors the condition of the batteries as well as the charging/discharging processes and adapts them to your personal shaving patterns.
- From now on, the SmartLogic inside your shaver will ensure optimal care of the battery. If, for instance, it is your habit to never let the batteries get low, the SmartLogic will recognize this, look for a pause when you are likely to not use the shaver and completely discharge and then recharge your shaver to recondition the batteries (every six months at the most, and only when necessary).
- A full charge will give up to 50 minutes of cordless shaving time depending on your beard growth. However, the maximum battery capacity will only be reached after several charging/discharging cycles.
- Best environmental temperature range for charging is 15 °C to 35 °C.

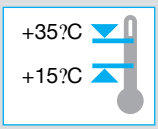

- Do not expose the shaver to temperatures of more than 50 °C for longer periods of time.

Indicator lights

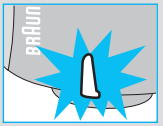

The pilot light shows that the shaver is connected to the mains.

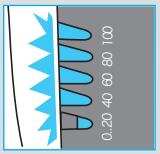

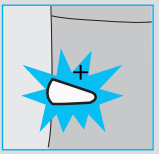

7790: When the rechargeable battery is fully charged, all five charging lights illuminate (20% per light), provided the shaver is connected to the mains or switched on.

7785/7765: The green charging light shows that the shaver is being charged. When the rechargeable battery is fully charged, the charging light flashes or goes off.
If later on, the charging light comes on again, this indicates that the shaver is being recharged to maintain its full capacity.

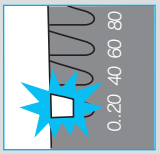

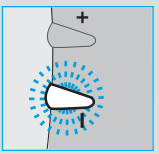

7790/7785/7765: The red low-charge light flashes when the battery capacity has dropped below 20%, provided the shaver is switched on. The remaining capacity will then be sufficient for 2 to 3 shaves.

Shaving

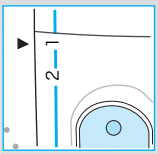

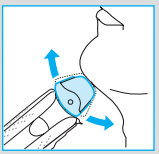

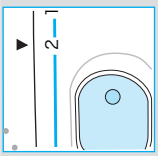

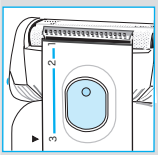

Switch positions
0 = Off (switch is locked)
Press and push up the switch to operate the shaver:
1 = Shaving with the pivoting head
The pivoting cutting system automatically adjusts to every contour of your face
2 = Shaving with the pivoting head locked at an angle (to permit shaving in difficult areas, e.g. under the nose)
3 = The long hair trimmer is activated (for trimming sideburns, moustache and beard).

Shaving with the cord
If the rechargeable batteries are discharged, you may also shave with the shaver connected to an electrical outlets via the special cord set.
(If the shaver does not run immediately, charge it with the switch on position «0» for approx. 1 minute.)

Tips for the perfect shave

- We recommend that you shave before washing, as the skin tends to be slightly swollen after washing.
- Hold the shaver at right angles (90°) to the skin.
- Stretch your skin and shave against the direction of beard growth.
- To maintain 100% shaving performance, replace your foil and cutter block at least every 18 months or when worn.

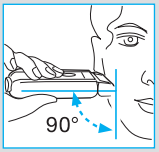

Keeping your shaver in top shape

Automated cleaning
The Braun Clean&Charge (with 7790 and 7785 models only) automatically takes care of all cleaning and lubrication needs of your shaver.
Please refer to separate use instructions.

Manual cleaning
For easy cleaning after each shave, switch the shaver off. Press the release buttons to lift the shaver foil (do not remove the foil completely). Switch on the shaver for approx. 5-10 seconds so that the shaved stubbles can fall out.

For a thorough cleaning (weekly), remove the shaver foil and tap it out on a flat surface. Using the brush, clean the cutter block and the inner area of the pivoting head. About every four weeks, clean the cutter block with Braun cleaning agents.

If your skin is very dry and you notice a reduced operation time of the shaver, apply a drop of light machine oil onto the shaver foil.

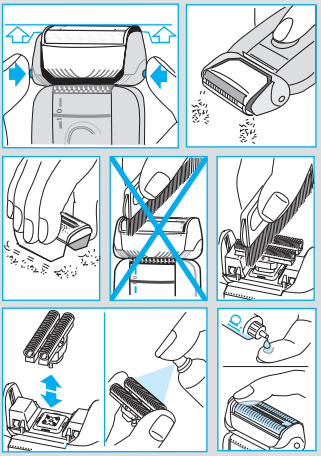

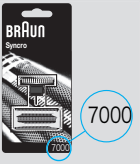

Replacing the shaving parts
To maintain 100% shaving performance, replace your foil and cutter block at least every 18 months or when worn. Change both parts at the same time for a closer shave with less skin irritation.
(Shaver foil and cutter block: 7000 series)

Environmental notice

This product contains rechargeable batteries. In the interest of protecting the environment, please do not dispose of the product in the household waste at the end of its useful life. Disposal can take place at a Braun Repair Centre or at appropriate collection points provided in your country.

Subject to change without notice.

This product conforms to the European Directives EMC 89/336/EEC and Low Voltage 73/23/EEC.

Electric specifications see printing on the special cord set.

BRAUN

Clean & Renew™

Type 5301

Braun Clean&Renew™ has been developed for cleaning, charging and storing your shaver. Clean your shaver daily in the Clean&Renew™.
During the automated cleaning process, the shaver is switched on and off at intervals to obtain best cleaning results. Since the specially formulated cleaning fluid contains a small amount of oil, the cleaning procedure also fulfills the lubrication needs of the shaver.

Important

- Only use the low voltage adaptation system supplied with the shaver.
- In order to avoid any leakage of the cleaning fluid, place the appliance on a flat, stable surface or use the wall holder (not included in all versions). Do not tip, move suddenly or transport in any way if a cleaning cartridge is installed.
- Do not place the appliance in a mirror cabinet, nor store it over radiators, nor place it on polished or laquered surfaces. Do not expose to direct sunlight.
- The appliance contains highly flammable liquid. Keep it away from sources of ignition. No smoking.
  Keep out of reach of children. Do not refill cartridge. Use only original Braun refill cartridge.
- When cleaning the shaver, its protection cap should be removed.

A Description

1 Lift button for cartridge exchange
2 Contact bow
3 Release button
4 Operation mode selector
5 «clean» light:
cleaning process indicator
6 «charge» light:
charging process indicator
7 «cartridge» light:
cartridge replacement indicator
8 Cleaning cartridge

Wall holder (not included in all versions)
Mount the wall holder with plugs and screws to a smooth wall so that the standing surface for the Clean&Renew™ is horizontal.

Technical specifications

- Power consumption:
  3 W when cleaning
  7 W when charging
- Power supply: 100-240 V 2 /50 or 60 Hz (automatic adaptation)
- Input voltage: 12 V

B Before using Clean&Charge

Only applies for cordless shavers:
For the first charge of the shaver, connect the low voltage supply cord directly to the shaver, charge it for 4 hours and shave at least once.
Only then can the shaver be cleaned or recharged in the Clean&Renew™.

If the rechargeable battery is discharged, select the combined «clean» + «charge» programme rather than the «clean» programme alone.

Installing the cartridge

- Press the lift button (1) to open the housing.
- Hold the cartridge down on a flat, stable surface (e.g. table). Carefully remove the lid from the cartridge. Slide the cartridge into the base as far as it will go.
- Slowly close the housing by pushing it down until it locks.

Replacing the cartridge
After having pressed the lift button to open the housing, wait for a few seconds before removing the used cartridge.

Before discarding the used cartridge, make sure to close the openings using the lid of the new cartridge, since the used cartridge will contain contaminated cleaning solution.

C Operating your Clean&Renew™

- Connect your Clean&Renew™ with the low voltage supply cord to the mains electricity supply.
  Open the contact bow (2) by pressing the release button (3). After shaving, switch the shaver off and place it upside down into the Clean&Renew™ (without having released the shaver foil).
- Select the operation mode by toggling with the mode selector (4):
  «clean» (about 15 min)
  «clean» + «charge» (about 75 min)
  «charge» (about 60 min)
  The corresponding lights will come on.
  (With cord shavers, only the «clean» function can be selected.)
- Slide down the contact bow to connect the shaver and to start the selected programme. If no programme is selected, the default function «clean» will be started.
- Do not interrupt a running programme, as it leaves the shaver wet and not fit for use. If interruption is needed nonetheless, press the release button.
- After a programme has finished, the corresponding light will go out. Prior to the next shave, press the release button to release the shaver.
- When the «cartridge» light starts flashing, the remaining fluid in the cartridge is sufficient for about 5 more cleaning cycles. After these 5 cycles, the cleaning performance will be reduced and the cartridge has to be replaced.
- When the «cartridge» light illuminates constantly, the cleaning function is locked and a new cartridge has to be installed. Only then, the next cleaning cycle can be started.
- A cleaning cartridge should be sufficient for about 30 cleaning cycles. With daily use, the cleaning cartridge should be replaced approx. every 4 weeks.
- The hygienic cleaning solution cartridge contains alcohol which, once opened, will naturally evaporate slowly into the surrounding air. Each cartridge, if not used daily, should be replaced after approx. 8 weeks.
- Clean the housing from time to time with a damp cloth, especially the opening where the shaver rests.

Environmental notice

This product contains rechargeable batteries. In the interest of protecting the environment, please do not dispose of the product in the household waste at the end of its useful life. Disposal can take place at a Braun Repair Centre or at appropriate collection points provided in your country.

Subject to change without notice.

This product conforms to the European Directives EMC 89/336/EEC and Low Voltage 73/23/EEC.

Electric specifications see printing on the special cord set.

無料修理規定

1.使用説明書、本体添付ラベル等の注意書に従った使用状態で保証期間内に故障した場合には、無償修理をさせていただきます。
2.保証期間内に故障して無償修理をお受けになる場合には、商品と保証書をご持参、ご提示のうえ、お買い上げ販売店にお申しつけください。また、持ち込み修理の対象商品を直接ブラウンお客様相談室やブラウンリペアセンターに送付した場合の送料等はお客様負担となります。
3.ご転居の場合は事前にお買い上げの販売店またはブラウンお客様相談室にご相談ください。
4.ご贈答等で保証書に記入してあるお買い上げ販売店に修理がご依頼できない場合には、ブラウンお客様相談室にご相談ください。
5.保証期間内でも次の場合には有料修理になります。
- ●使用上の誤り及び不当な修理や改造による故障ならびに損傷
- ●お買い上げ後の移動、輸送、落下等による故障ならびに損傷
- ●火災、地震、水害、落雷、その他の天災地変、異常電圧、指定外の使用電源（電圧や周波数）等による故障ならびに損傷
- ●一般家庭以外（業務用等での長時間利用等）に使用された場合の故障ならびに損傷
- ●保証書の提示がない場合
- ●保証書にお買い上げの年月日、お客様名、販売店名の記入のない場合、あるいは字句を書き換えられた場合
- ●消耗部品の磨耗や損傷
- ●当社の認可していない人あるいは店舗で修理を行った場合

6.保証書は日本国内においてのみ有効です。
7.保証書は再発行いたしませんので紛失しないよう大切に保管してください。
8.This product has a 1 year limited warranty（excluding foil &cutter block). This warranty is valid only in japan.

修理メモ

※保証書は、明示した期間、条件のもとにおいて無料修理をお約束するものです。従って保証書によって、保証を発行している者（保証責任者）、及びそれ以外の事業者に対するお客様の法律上の権利を制限するものではありませんので、保証期間経過後の修理について不明の場合は、お買い上げの販売店またはブラウンお客様相談室、ブラウンリペアセンターにお問い合わせください。
※保証期間経過後の修理・補修用性能部品の保有期間について詳しくは「保証書とアフターサービス」の項をご覧ください。